

Download und Installation

1. Installation und Update von LobuOnline

Im Folgenden soll beschrieben werden, wie Sie unsere Software „LobuOnline“ zum ersten Mal Installieren und ein Update auf die aktuelle Version durchführen.

1.1. Auto-Update (empfohlen)

Das ist die komfortabelste Art ihr Update durchzuführen. LobuOnline loggt sich direkt auf unserem Server ein und prüft auf neue Versionen des Programms oder Krankenkassenupdates.

Versuchen Sie bitte zunächst im LobuOnline das Auto-Update wie unten beschrieben durchzuführen. Erhalten Sie dabei eine Fehlermeldung gehen Sie bitte vor wie unter Punkt 1.2. und 1.3 beschrieben.

Um das Update durchzuführen gehen Sie wie folgt vor:

1. Wählen Sie im Menü „Extras“ => „Programm aktualisieren“ an.

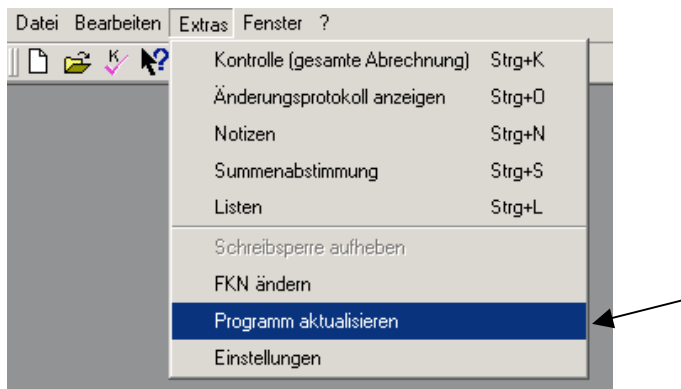

2. Bestätigen Sie folgendes Dialogfeld mit „Ja“.

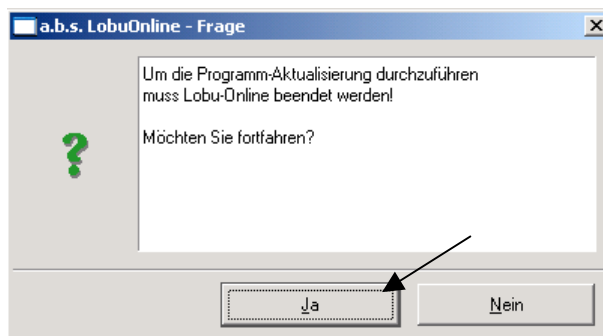

LobuOnline wird beendet und das Update beginnt.

3. Im nächsten Dialogfeld bestätigen Sie mit „Weiter“

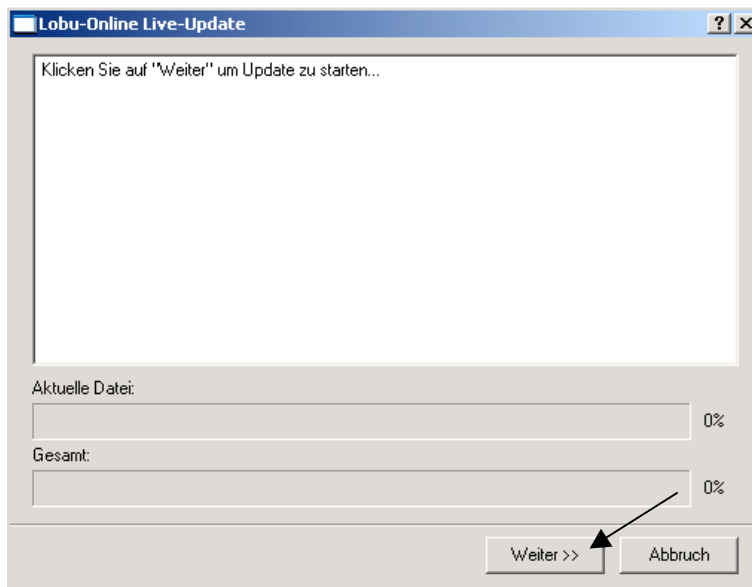

4. Das Update wird nun durchgeführt. Nachdem alles aktualisiert wurde erscheint folgendes Fenster. Schließen Sie es durch Klick auf „Schliessen“.

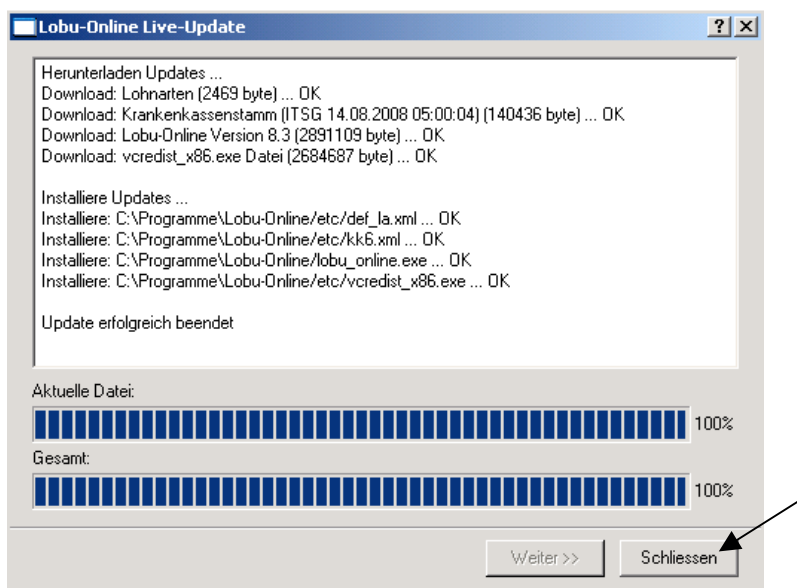

5. Nun ist das Update beendet und Sie haben die neueste LobuOnline Version und die aktuellen Krankenkassensätze bei sich installiert.
6. **Hinweis:** Erscheint folgendes Fenster nach dem Aufruf des Updates, so sind derzeit keine neuen Updates vorhanden und Sie verfügen bereits über die neueste LobuOnline Version.

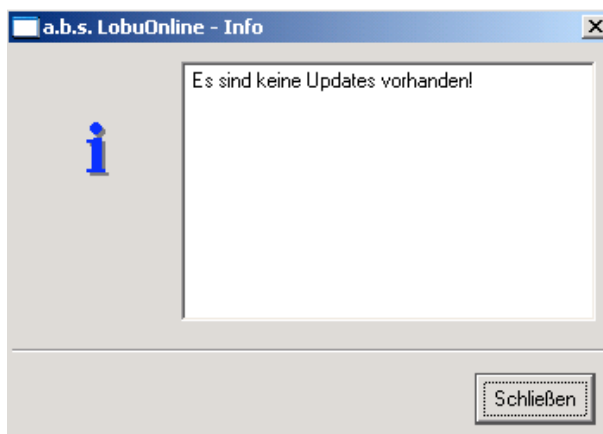

Hinweis: Sollten beim Autoupdate Fehler erscheinen, laden Sie bitte das Programm manuell aus dem Internet, wie auf den nächsten Seiten beschrieben.

1.2. Download von LobuOnline

1. Öffnen Sie Ihren Internet Browser (Internet Explorer, Mozilla etc.) und rufen Sie unter www.abs-rz.de unsere Homepage auf. Klicken Sie dann „Download“ an.

2. Klicken Sie auf „LobuOnline Version x.x (für a.b.s. Kunden)“

3. Tragen Sie bitte Ihre FKN (6-stellige a.b.s. Kundennummer), Ihren Namen und Ihre E-Mail-Adresse ein. Diese Felder sind Pflichtfelder und dienen zur Identifikation für uns. Damit können wir nachvollziehen, welche Version der Software auf ihrem Rechner installiert ist. Klicken Sie nun auf den Knopf „Download“.

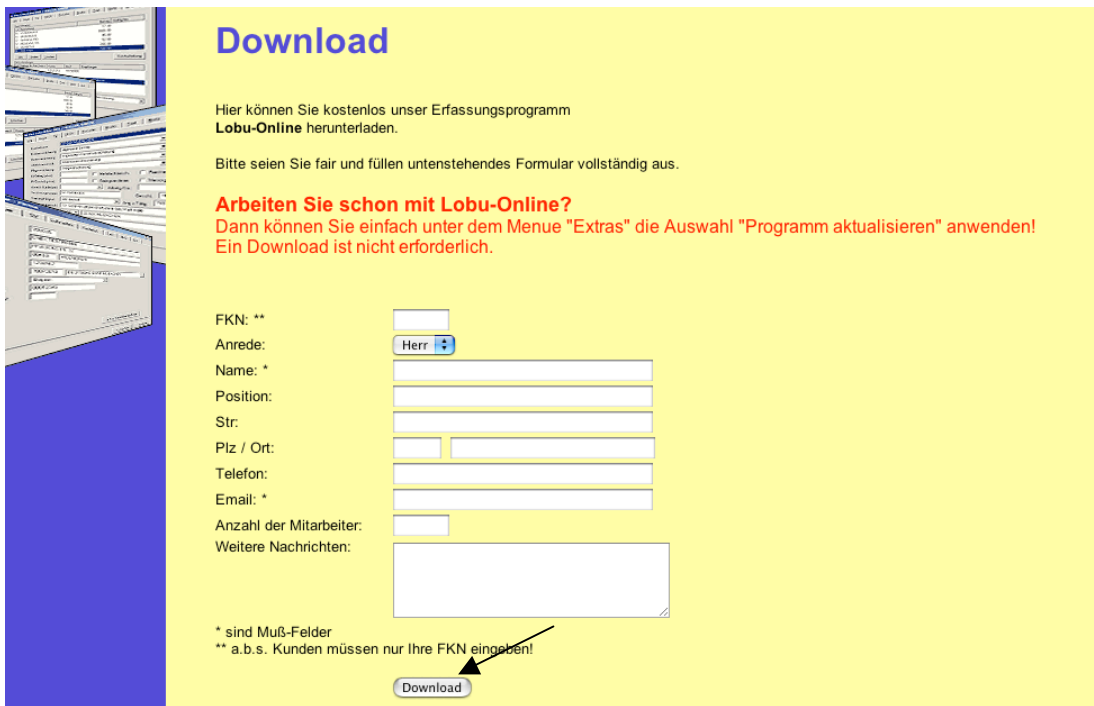

Download

Hier können Sie kostenlos unser Erfassungsprogramm **Lobo-Online** herunterladen.

Bitte seien Sie fair und füllen untenstehendes Formular vollständig aus.

Arbeiten Sie schon mit Lobo-Online?
Dann können Sie einfach unter dem Menue "Extras" die Auswahl "Programm aktualisieren" anwenden!
Ein Download ist nicht erforderlich.

FKN: **

Anrede:

Name: *

Position:

Str:

Plz / Ort:

Telefon:

Email: *

Anzahl der Mitarbeiter:

Weitere Nachrichten:

* sind Muß-Felder
** a.b.s. Kunden müssen nur Ihre FKN eingeben!

4. Klicken Sie „LoboOnline Version X.X“ an.

abs **LoboOnline Download**

• Home • Lohnabrechnung • LoboOnline • Finanzbuchhaltung • Fibu-Online • EDV-Schulung • Sonstige Leistungen • Info • Impressum •

Download

Hier können Sie kostenlos unser Erfassungsprogramm **LoboOnline** herunterladen und unsere Leistung einen Abrechnungsmonat lang **kostenlos testen**.

[LoboOnline Version 10.0.0](#)
für Win95/98/NT/Win2000/WinXP/Vista/Win7 (12,4 MB)

[LoboOnline Version 9.2](#)
für Mac OS X Intel Version 10.5 (benötigt X11) - (9,9 MB)

[LoboOnline Handbuch \(Version 8.4\)](#)
in PDF Format (7,9MB)

[LoboOnline Kurzanleitung \(Version 9.0\)](#)
in PDF Format (1,0MB)

[LoboOnline Anleitung zum Download und Installation](#)
in PDF Format (2,08MB)

[Adobe Acrobat Reader](#)

5. Abhängig von der Windows Version erscheint folgendes Dialogfeld. Wählen Sie hier „Speichern“ aus.

6. Speichern Sie das Installationsprogramm nun folgendermaßen auf dem Desktop:

- Wählen Sie unter „Speichern in“ „Desktop“ aus.
- Dann klicken Sie auf Speichern.

This screenshot is similar to the previous one, showing the 'LoboOnline Download' page. However, the 'Dateidownload' dialog box is replaced by a 'Datei speichern unter' (Save As) dialog box. The 'Speichern in' (Save in) dropdown menu is set to 'Desktop', and an arrow points to this dropdown. The file name 'Lobu-Online-10.0.0' is entered in the 'Dateiname' field. The 'Dateityp' (File type) is set to 'Anwendung'. The 'Speichern' button is visible at the bottom right of the dialog.

Die Datei wird nun auf Ihrem Rechner auf dem Desktop gespeichert. Damit ist das Programm aber noch nicht installiert.

Wenn Sie das Installationsprogramm nicht auf dem Desktop, sondern z.B. auf ein Netzwerklaufwerk speichern merken Sie sich bitte das Verzeichnis. Von diesem aus muss später die Installation gestartet werden.7. Die Installationsdatei heißt immer „LobuOnline-X.X“ (X.X steht für die Versionsnummer. In unserem Beispiel ist das die 10.0).

Noch einige Hinweise:

Im Installationsprogramm ist der zum Erstellungsdatum gültige Krankenkassenstamm hinterlegt. Möchten Sie den tagesaktuellen Stamm in LobuOnline einsehen, verfahren Sie wie oben, nur laden Sie zusätzlich den Krankenkassenstamm herunter. Hierzu klicken Sie unter Punkt 2 statt auf „LobuOnline Version x.x für a.b.s. Kunden“ auf „Krankenkassen Update“.

Das Kassenupdate ist zu einer korrekten Verarbeitung nicht unbedingt notwendig. Es dient nur zu Ihrer Information! Sind alle Kassen über die Kassenbetriebsnummer zugeordnet, wird im Rechenzentrum automatisch mit den aktuellen Beitragssätzen abgerechnet!

Installieren Sie nun LobuOnline und danach eventuell das Krankenkassenupdate.

1.3. Installation von LobuOnline

LobuOnline darf nicht geöffnet sein, wenn Sie mit der Installation beginnen, sonst erhalten Sie eine entsprechende Fehlermeldung.

Sie haben das LobuOnline-Installationsprogramm und/oder das Krankenkassennupdate heruntergeladen. Gehen Sie nun auf dem Desktop auf das Symbol „LobuOnline-x.x“. Per Doppelklick wird das Installationsprogramm gestartet. Beim Krankenkassennupdate heißt das Symbol „LobuOnline-KK-20xx.xx“.

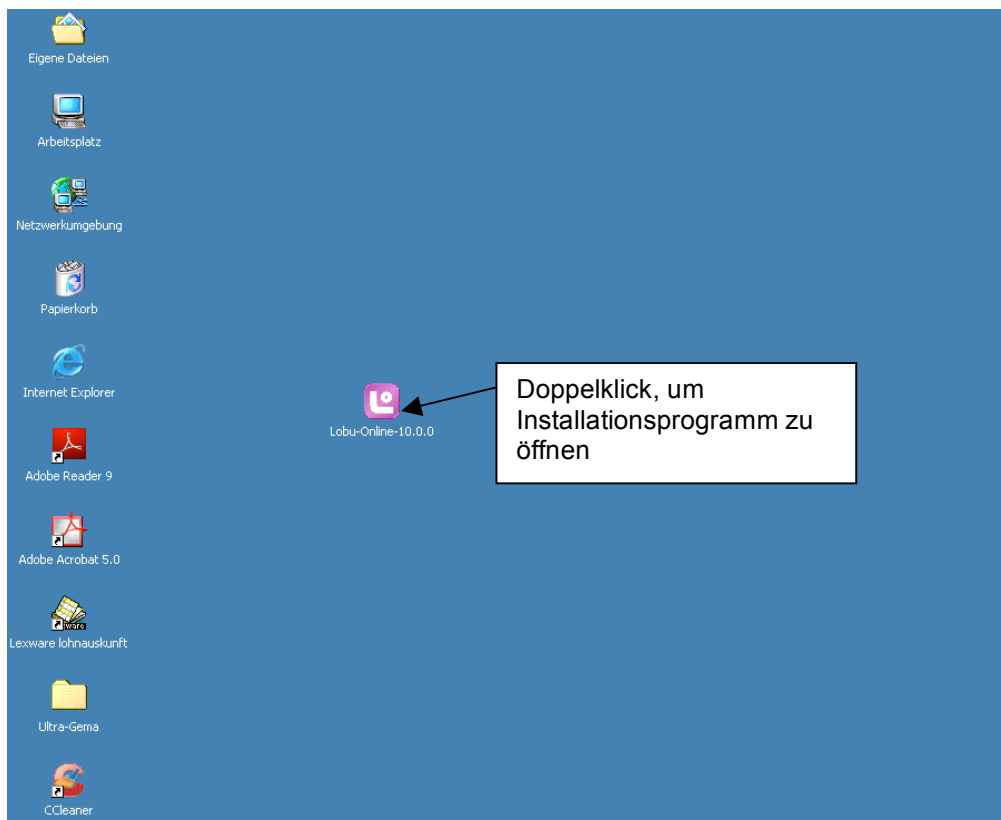

1. Es erscheint folgendes Dialogfeld mit dem Sie die Installation starten. Bestätigen Sie hierfür einfach mit der Schaltfläche „Weiter >“.

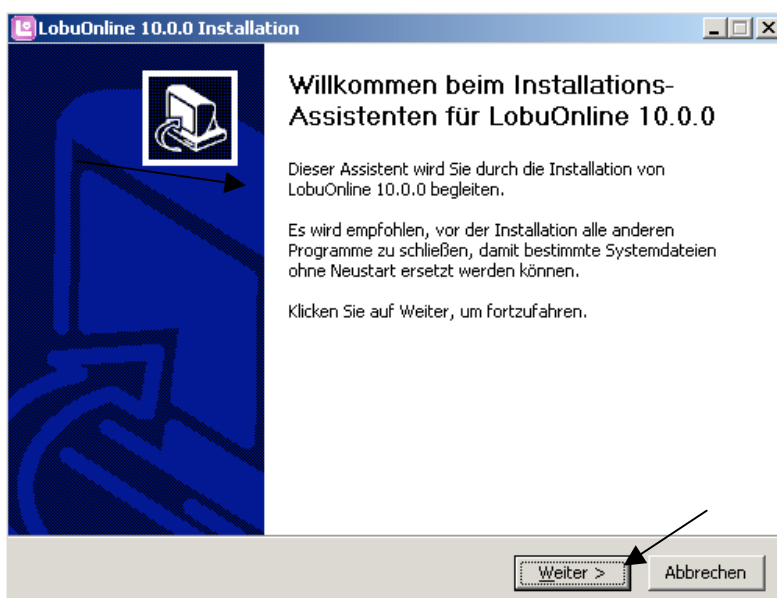

2. Es erscheint eine neue Maske mit den Lizenzbedingungen. Um Fortzufahren, bestätigen Sie mit „Annehmen“.

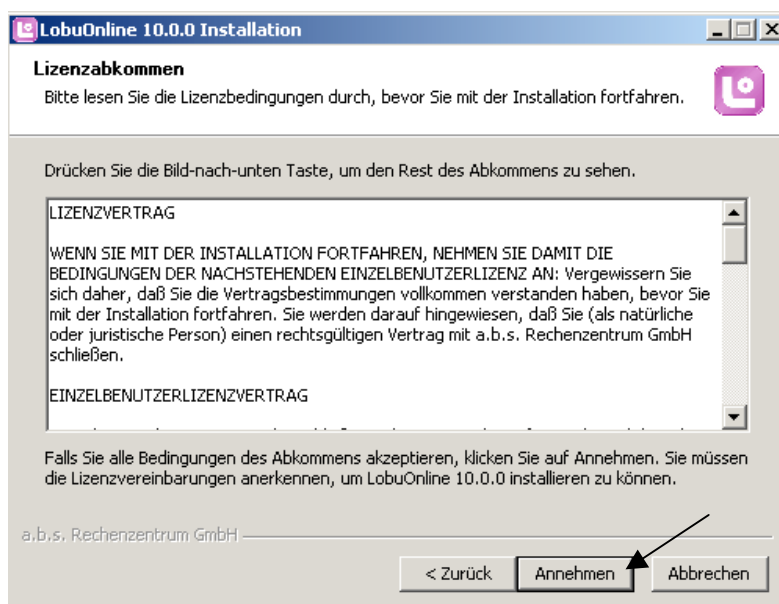

3. Das Standard Installationsverzeichnis von LoboOnline ist bereits voreingestellt C:\Programme\LoboOnline. Dieses sollte aus Übersichtlichkeitsgründen auch beibehalten werden. Klicken Sie also einfach auf „Installieren“.
Sollte bei Ihnen LoboOnline in einem anderen Verzeichnis installiert sein (Update) oder möchten Sie es in ein anderes Verzeichnis installieren (Neuinstallation), so müssen Sie dieses unter „Durchsuchen“ auswählen. Gegebenenfalls fragen Sie bitte Ihren Systemadministrator. Um fortzufahren, bestätigen Sie mit „Installieren“.

4. Die Installation von LobuOnline beginnt. Nachdem der Fortschrittsbalken komplett durchgelaufen ist, erscheint der Lizenzvertrag für die Installation der C++ Komponenten. Bestätigen Sie hier einfach mit „Ja“.

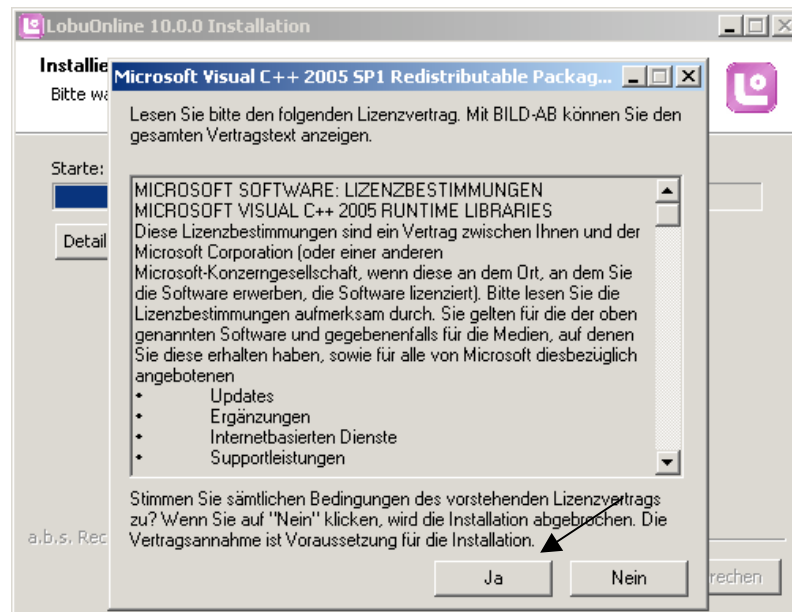

5. Nun werden die C++ Bibliotheken installiert.

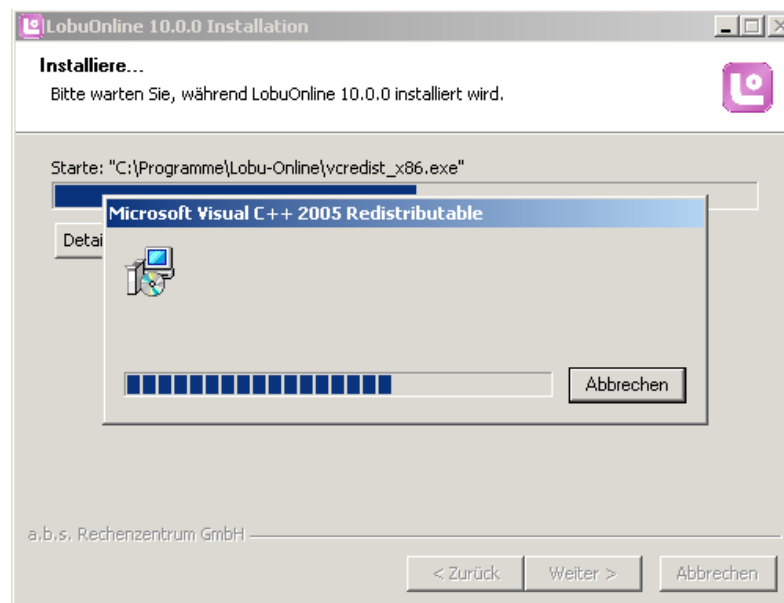

6. Nach der Installation öffnet sich folgendes Dialogfeld. Bestätigen Sie mit „Fertig stellen“. Ist der Haken bei „Installationshinweise“ gesetzt, werden Ihnen anschließend detaillierte Informationen zur aktuellen Programmversion angezeigt.

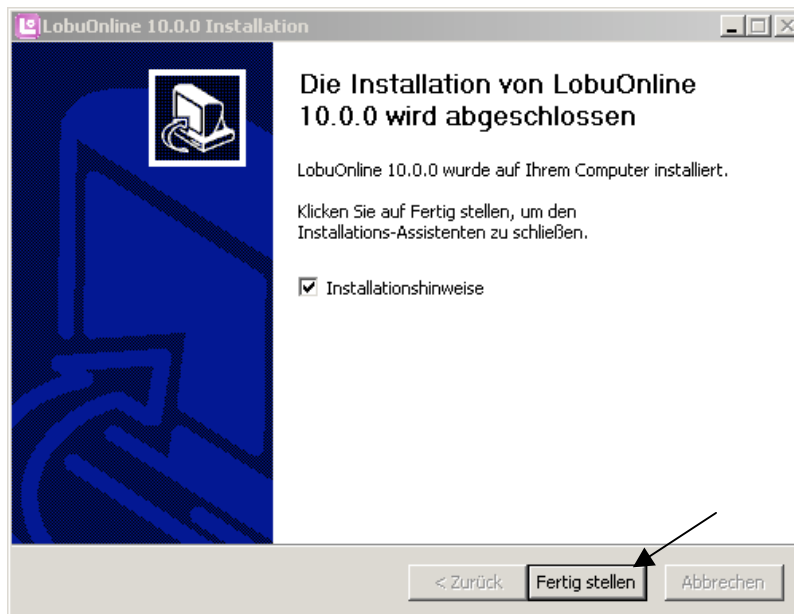

7. Um nun das LobuOnline Programm zu öffnen, klicken Sie doppelt auf das „LobuOnline“ Symbol auf Ihrem Desktop. Dieses wurde automatisch erzeugt. Das Symbol mit dem Text „LobuOnline x.x“ wurde nur für die Installation benötigt und kann gelöscht werden.

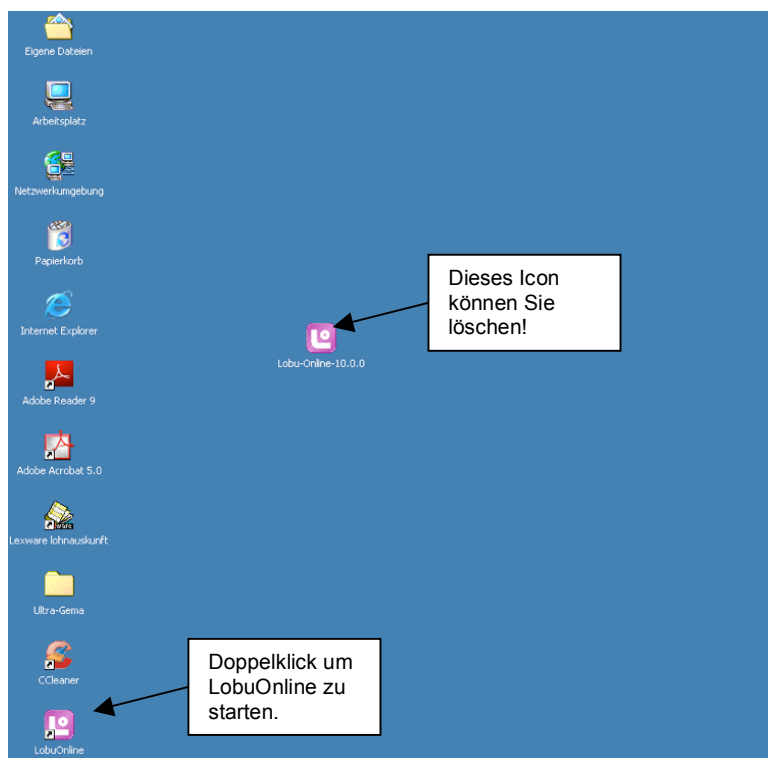

Bei Fragen zur Installation können Sie jederzeit gerne kostenpflichtig unsere technische Hotline kontaktieren:

München: 089 - 22 33 22

Chemnitz: 0371 - 690 7777

Bitte haben Sie Verständnis, wenn wir Ihnen keine Fragen im Bezug auf Ihr Betriebssystem (Windows, Linux, MAC etc.) oder Ihren Webbrowser beantworten können!